AGPTEK

W06 Smart Watch
User Manual

Catalogo

Prima dell'uso.....1

Avvertimento.....1

Precauzioni.....1

Nota.....1

Più assistenza.....1

1.Funzioni demo di W06 Smart Watch.....1

2.Come associare W06 Smart Watch all'app.....2

3.Come utilizzare l'app di W06 Smart Watch.....2

4.Come sostituire il cinturino del W06 Smart Watch.....2

5.Come scaricare l'app di W06 Smart Watch.....2

Panoramica del Prodotto.....2

Come indossare.....3

Ricaricare.....3

Download app e sistema supportato.....3

Associa Smart Watch all'app.....4

Smart Watch - Menu principale.....5

App AGPTEK - Menu principale.....7

FQA.....8

Manutenzione.....10

Specificazioni.....11

❖ Prima dell'uso

Leggere attentamente questo manuale per l'utente prima dell'uso e conservare queste istruzioni per riferimenti futuri In caso di problemi con questo prodotto, non esitate a contattarci all'indirizzo support@agptek.com.

❖ Avvertimento

Consultare il proprio medico prima di iniziare un nuovo programma di esercizi. Sebbene lo smartwatch sia in grado di monitorare la frequenza cardiaca dinamica in tempo reale, non può essere utilizzato per scopi medici.

❖ Precauzioni

1. Con le funzioni di resistente all'acqua, al sudore, alla pioggia, può essere utilizzato direttamente nel lavaggio quotidiano, nella doccia (acqua fredda) e in altri ambienti quotidiani.
2. Non utilizzare in bagno, sauna, sorgente di acqua calda o altri ambienti caldi con acqua calda e vapore, che potrebbero causare guasti al prodotto.
3. A causa dell'azione della pressione dell'acqua, non indossarlo durante il nuoto o le immersioni.

❖ Nota

1. I dati della misurazione della pressione sanguigna sono solo di riferimento. Non può essere utilizzato come base per aspetti medici correlati.
2. La lingua dell'app è sincronizzata dalle Impostazioni sul tuo cellulare.
3. Le informazioni monitorate dell'orologio saranno sincronizzate con l'orologio. Indossa solo l'orologio, puoi ottenere queste informazioni.
4. Le funzioni disponibili nell'orologio sono incluse: selezione di più quadranti, contapassi, calorie, cardiofrequenzimetro, monitor della pressione sanguigna, modalità multi-sport, promemoria intelligente (chiamata/SMS/sedentario e altri promemoria.), Cronometro, regolazione della luminosità , Trova telefono, Accendi/Spegni.
5. Questa funzione dell'app, come il monitoraggio continuo delle risorse umane, il promemoria chiamate, il promemoria SMS, la sveglia e altro, è disattivata per impostazione predefinita. Se necessario, è possibile attivare la relativa funzione in Gestione dispositivi dell'app AGPTEK.

❖ Più assistenza

Ci sono alcuni video su W06 Smart Watch. Se necessario, per favore Guardare

1. Funzioni demo di w06 Smart Watch

https://www.agptek.com/index.php/demo-functions-of-smart-watch-sw06b-or-

sw06cg/

2. Come associare W06 Smart Watch all'app
https://www.agptek.com/index.php/how-to-bind-smart-watch-sw06b-or-sw06cg-to-app/

3. Come utilizzare l'app di W06 Smart Watch
https://www.agptek.com/index.php/how-to-operate-the-app-of-smart-watch-sw06b-or-sw06cg/

4. Come sostituire il cinturino del W06 Smart Watch
https://www.agptek.com/index.php/how-to-replace-the-wristband-of-smart-watch-sw06b-or-sw06cg/

5. Come scaricare l'app di W06 Smart Watch
https://www.agptek.com/index.php/videos-for-w06-smart-watch/

❖ Panoramica del Prodotto

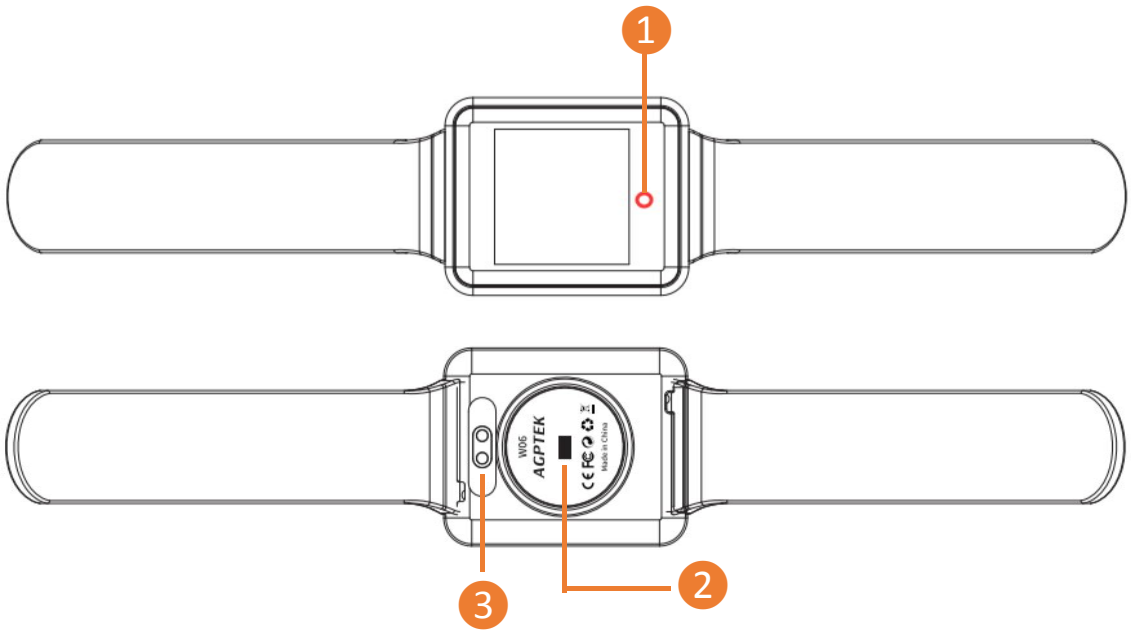

Pulsanti e controlli

1 Pulsante multifunzione (MFB)
2 Sensore di frequenza cardiaca
3 Contatto di ricarica

Operazioni di base

1.Accensione: quando è spento, tenere premuto il pulsante multifunzione (MFB) per 5 secondi per accendere l'orologio.

2. Spegnimento: quando acceso, trova l'interfaccia di spegnimento On/Off, tieni premuto il MFB per 5 secondi e seleziona "sì" per spegnere.

Nota: Quando l'indicatore LED lampeggia, significa che l'orologio sta monitorando la frequenza cardiaca, la pressione sanguigna. Non guardare direttamente la luce del sensore lampeggiante durante il rilevamento, che

potrebbe causare irritazione agli occhi.

❖ Come indossare

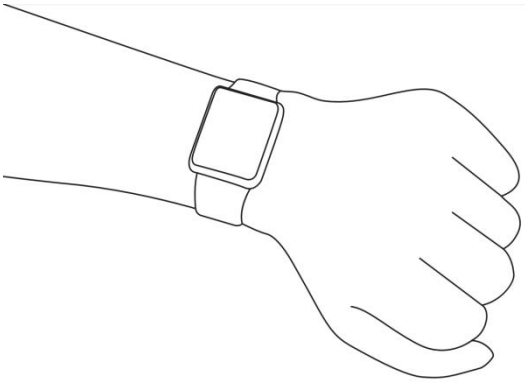

Indossare generalmente a 1-2 dita di larghezza dal polso. Il sensore di smart watch dovrebbe essere vicino alla pelle. Sensore per un accurato risultato del monitoraggio della frequenza cardiaca, si sconsiglia di usurarsi saldamente e non si scuote. Altrimenti, influenzerà la circolazione sanguigna.

❖ Ricaricare

Addebito nelle seguenti circostanze:
Utilizzare per la prima volta;
Quando la batteria è scarica e si spegne automaticamente.

1. Attaccare il caricatore magnetico in dotazione al contatto di metallo sul retro dell'orologio e inserire l'altra estremità del caricatore nel caricatore da muro USB o nell'interfaccia USB del computer.
2. Lo schermo viene visualizzato in stato di carica.

Nota: non guardare direttamente la luce del sensore lampeggiante durante la ricarica, che potrebbe causare irritazione agli occhi.

❖ Download app e sistema supportato.

iOS **Google Play** **Android**

È possibile scaricare e installare l'app "**AGPTEK**" scansionando il codice QR sopra o cercare "**AGPTEK**" in "App store" su iPhone o in "Google Play" su telefoni Android. Dopo aver effettuato correttamente la connessione al telefono tramite l'app AGPTEK, l'orologio sincronizzerà automaticamente i dati e analizzerà le attività entro 1 minuto.

Nota: il telefono cellulare deve supportare Android 4.4 o iOS 8.2 o versioni successive e Bluetooth 4.0 o versioni successive.

❖ Associa Smart Watch all'app.

1. Fare clic su "Miniera" nell'app "AGPTEK".
2. Fare clic su "Connetti al localizzatore" e selezionare "W06" nell'elenco dei dispositivi scansionati per connettersi.

In questo momento, ci sono due situazioni:

•Sistema iOS: verrà visualizzata una richiesta di associazione, quindi è sufficiente fare clic su "Conferma" per connettersi.

•Telefoni Android: nessuna richiesta di associazione, connettiti direttamente.

3. La rilegatura è completa.

Nota: è necessario associare l'orologio in questa app, non direttamente tramite la connessione Bluetooth del telefono. (Prendi iPhone 7 come esempio).

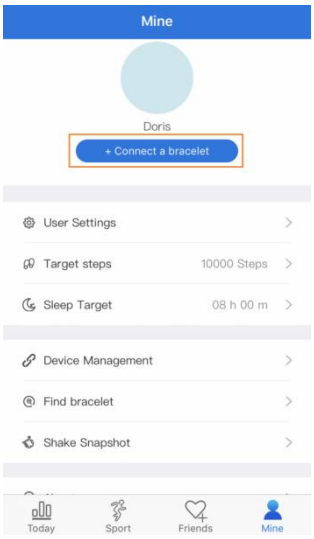

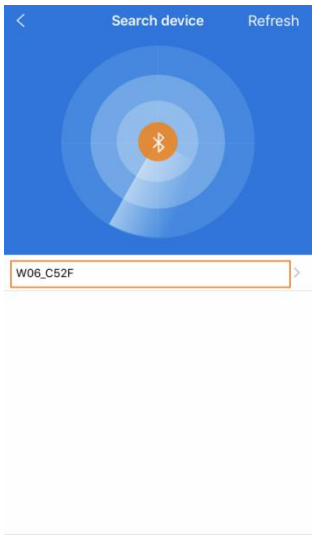

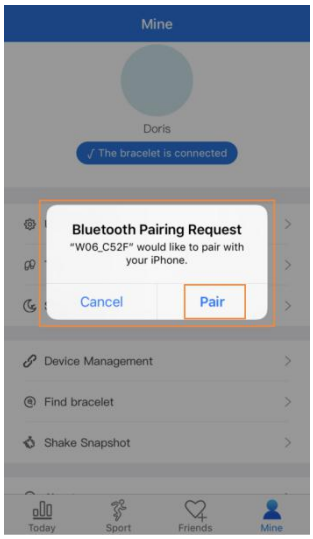

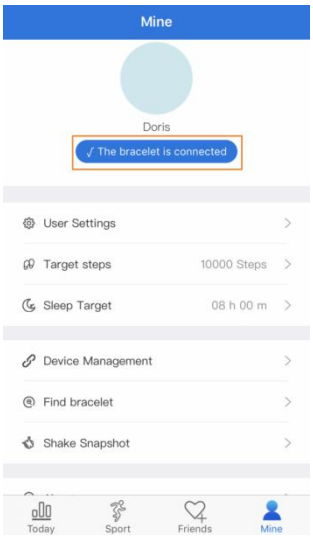

☆ Riconnessione automatica Bluetooth

1. Non ci sono promemoria sull'orologio quando si è fuori dal raggio di connessione Bluetooth. Tuttavia, il Bluetooth si riconnetterà automaticamente quando l'orologio raggiunge l'intervallo valido della connessione Bluetooth.
2. Se si chiude l'applicazione in background o si riavvia il telefono o si fa clic su "pulizia con un clic" del telefono, è necessario accedere nuovamente all'app "AGPTEK". E il Bluetooth si riconnetterà automaticamente entro l'intervallo valido di connessione Bluetooth.

❖Smart Watch - Menu principale

✧ Interfaccia switch

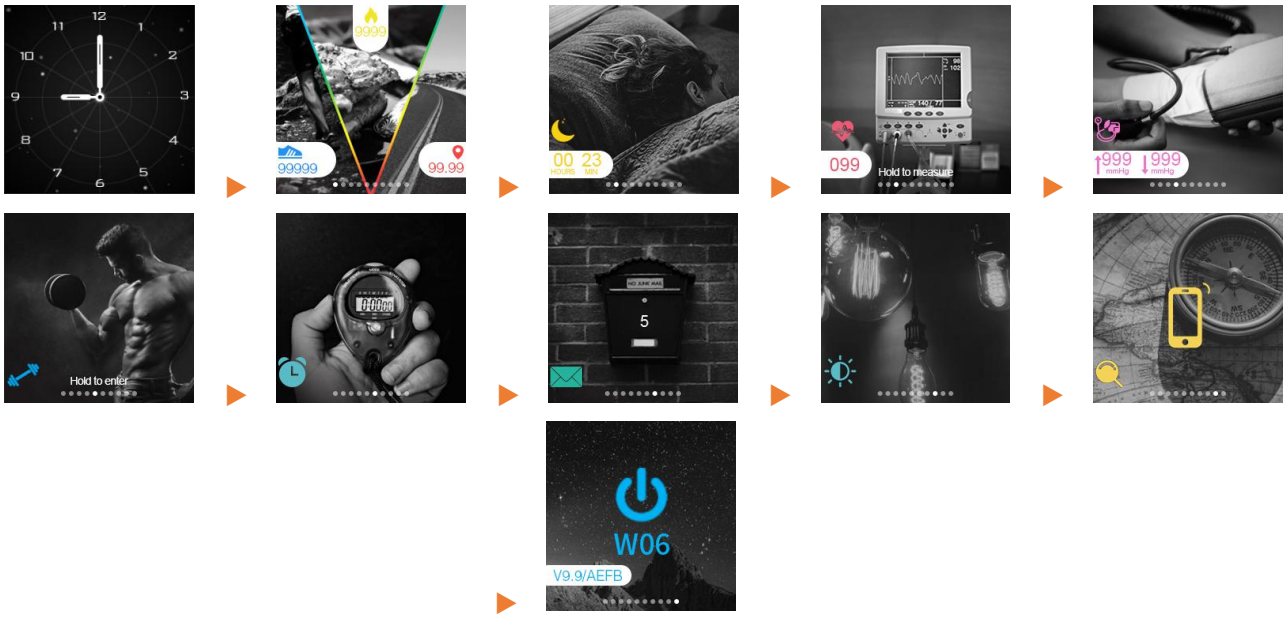

Premere MFB per cambiare diverse interfacce. (Interfaccia principale> Traccia attività> Monitor sonno> Cardiofrequenzimetro> Monitor pressione sanguigna> Modalità multi-sport> Cronometro> Messaggio> Regolazione luminosità> Trova telefono> Spegni.)

✧ Funzione e funzionamento

❶Interfaccia principale

Tenere premuto MFB per 4s a turno scorrere tra 4 quadranti diversi.

Default

Dial 1

Dial 2

Dial 3

❷Activity track

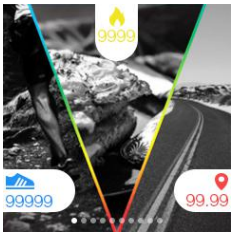

Registra ogni passo e distanza percorri ogni giorno. Visualizza le calorie totali di ogni giorno in cui sei bruciato (in base ai passi, all'altezza e al peso impostati in App). Questi dati verranno anche sincronizzati e aggiornati in App.

3 Monitor del sonno

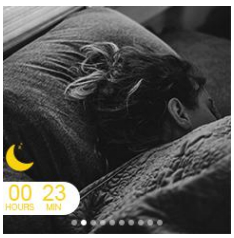

Registra il tuo sonno dalle 22:00 del giorno corrente alle 8:00 del giorno successivo. L'orologio esce dalla modalità di monitoraggio del sonno dopo aver generato i dati. I dati relativi al sonno rilevati dall'orologio verranno sincronizzati e aggiornati in "Sospensione" nell'app tramite l'estrazione manuale della pagina "Oggi" dell'app.

4 Heart rate monitor

Nell'interfaccia della frequenza cardiaca, tenere premuto MFB per 4 secondi per iniziare a rilevare la frequenza cardiaca. Rileverà costantemente la frequenza cardiaca fino a quando l'orologio vibra, il che significa che la misurazione è stata eseguita.

5 Blood pressure monitor

Nell'interfaccia della pressione sanguigna, rileverà automaticamente la pressione sanguigna fino a quando non si avverte la vibrazione per indicare che la misura è terminata.

6 Multi - sport mode

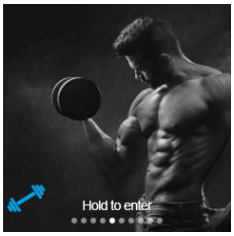

In questa interfaccia, tieni premuto l'MFB per accedervi dal sottomenu, incluso Corsa, Alpinismo, Equitazione, Nuoto, Ping pong, Pallacanestro, Badminton, Calcio. Premere MFB per cambiare modalità differenti.

7 Stopwatch

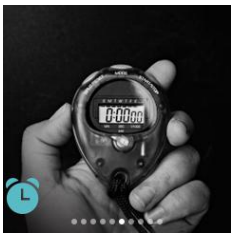

Trova Cronometro nel menu principale, tieni premuto MFB per 4 secondi per accedere alla sua funzione finché non viene visualizzata l'icona di una sveglia. Premere l'MFB per avviare il cronometraggio e premerlo di nuovo per arrestare il cronometro. Esci dal cronometro tenendo premuto l'MFB per

8 Message

Trova messaggio nel menu principale, tieni premuto l'MFB per 4 secondi per controllare i tuoi messaggi. Premere l'MFB a turno per visualizzare l'intero contenuto del messaggio o cambiare altro messaggio. L'orologio salverà gli 3 messaggi recentemente inviati dall'app durante la ricezione del messaggio.

9 Regolazione della luminosità

Trova la regolazione della luminosità nel menu principale, tieni premuto l'MFB per 4 secondi per accedere alla sua funzione. Premere l'MFB a turno per cambiare la luminosità (disponibile in 6 livelli di luminosità.

10 Trova phone

Passare all'interfaccia Trova telefono, tenere premuto l'MFB per 4 secondi per iniziare la ricerca del telefono. Quando la ricerca ha esito positivo, il telefono vibrerà o squillerà (in base alle prestazioni).

11 Spegni

Passare all'interfaccia di spegnimento, tenere premuto l'MFB per 4 secondi per accedere alla sua funzione e scegliere "sì" premendo l'MFB per spegnerewatch .

❖ App AGPTEK - Menu principale

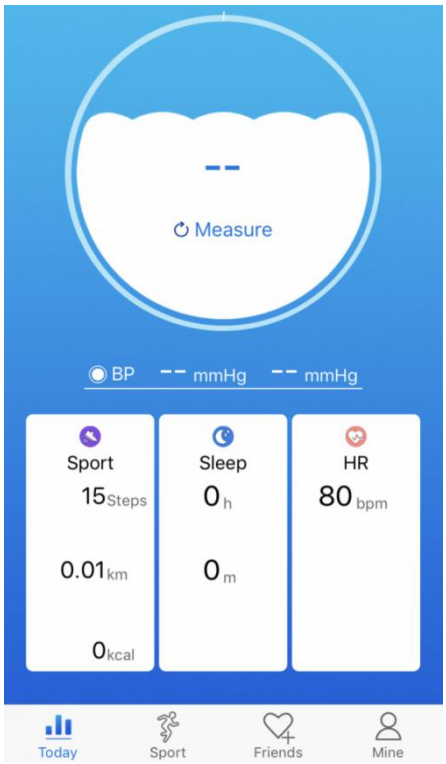

La pagina Oggi mostra i dati di fitness giornalieri, tra cui frequenza cardiaca, pressione sanguigna, passi, calorie, distanza, sonno.

Nella pagina Sport puoi iniziare a correre. Collega il GPS sul tuo telefono cellulare per visualizzare le statistiche della corsa in tempo reale sul display e registrare una mappa del percorso di allenamento.

Aggiungi i tuoi amici che hanno registrato questa app. Nella pagina Amici, puoi aggiungere i tuoi amici cercando il suo nickname, numero di telefono o e-mail.

Nella mia pagina, è possibile impostare le informazioni personali e altre funzioni di AGPTEK Watch, come Promemoria chiamate, Promemoria messaggi, Scatta istantanea, Trova braccialetto, ecc..

✧ Miniera - Sottomenu

Passa alla mia pagina, un elenco correlato mostrerà come segue:

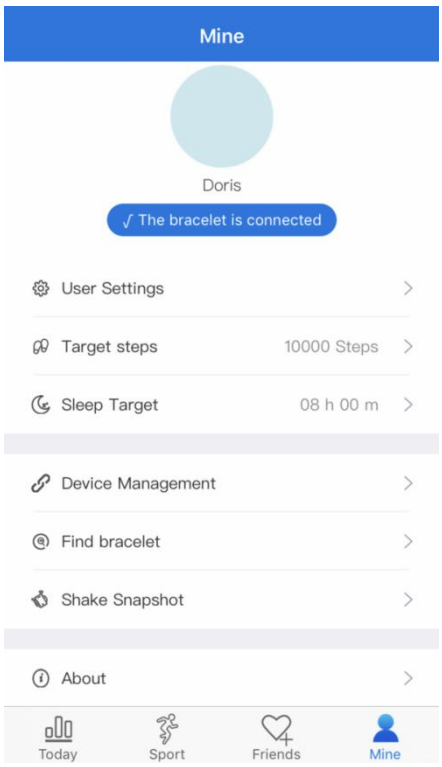

Tocca Impostazioni utente, puoi impostare le tue informazioni personali (soprannome, altezza, peso, sesso, ecc. E modificare la password di registrazione.

Tocca Passaggi target, scorri i passaggi target (3000 ~ 30000 passi) e seleziona i passaggi target. Quindi tocca "Conferma".

Tocca Target di sonno, scorri i passaggi target (ore: 00 ~ 09h; minuti: 00-59m) e seleziona il tuo target di sonno. Quindi tocca "Conferma".

Tocca Gestione dispositivo, puoi scegliere di abilitare o disabilitare Sollevare polso per attivare lo schermo, Promemoria chiamate, Promemoria SMS, Monitoraggio continuo delle risorse umane, Non disturbare, Altri promemoria da varie applicazioni, come Wechat, QQ, Skype, ecc. E anche disconnettere l'orologio, imposta Sveglia, Formato ora, Unità, aggiorna e ripristina l'orologio.

Tocca Trova braccialetto per cercare l'orologio. L'orologio vibrerà se la ricerca ha esito positivo.

Tocca Scuoti istantanea per accedere alla fotocamera del tuo smartphone. Scatta foto scuotendo l'orologio per controllare a distanza la fotocamera.

Tocca Informazioni per controllare la versione dell'app, le domande frequenti e scrivere il tuo suggerimento su Feedback.

❖ FQA

☹ Cosa succede se non riesci a cercare l'orologio?

1. Prima di tutto, controlla se l'orologio ha elettricità.
2. In secondo luogo, avvicinare l'orologio al telefono cellulare e provare a ricollegarlo. Se l'operazione precedente non riesce ancora a connettersi, provare a cambiare il telefono Bluetooth una volta o riavviare il telefono e l'orologio.

☹ Non è possibile collegarsi occasionalmente al Bluetooth del telefono?

1. A causa del problema dell'interferenza del segnale nella connessione

wireless Bluetooth, il tempo per ciascuna connessione può variare. Se la connessione non riesce per un lungo periodo, assicurarsi che l'operazione venga eseguita in un ambiente senza campo magnetico o interferenza da dispositivi Bluetooth.

2. Quando viene riavviato il servizio Bluetooth di alcuni telefoni cellulari, a volte si verifica un'eccezione, con conseguente problema di interruzione della connessione. Normalmente, la connessione può essere stabilita normalmente cambiando di nuovo il telefono Bluetooth.

☹ Impostare una notifica di chiamata. Perché l'orologio non vibra per ricordarmi quando c'è una chiamata?

1. Innanzitutto, verifica se il Bluetooth è attivato e collegato all'orologio.
2. In secondo luogo, verificare se l'app AGPTEK (Android e iOS) è in esecuzione (solo in esecuzione in background). Suggerimento: la pulizia della memoria con un clic e alcuni software di pulizia potrebbero ripulire il processo o bloccarlo. Aggiungi l'app alla lista bianca.

☹ Perché l'orologio non può ricevere il messaggio inviato dalle applicazioni del telefono?

1. Confermare che l'interruttore push dei messaggi sia attivato sul client del telefono cellulare.
2. Confermare che il messaggio può essere visualizzato normalmente sulla barra di notifica del telefono cellulare e che il messaggio dell'orologio viene spinto leggendo il messaggio sulla barra di notifica del telefono cellulare. Se nella barra di notifica del telefono cellulare non è presente alcun messaggio, l'orologio non sarà in grado di ricevere il push. (Dobbiamo trovare le impostazioni di notifica nelle impostazioni del telefono cellulare e attivare gli switch di notifica dei client Wechat, QQ, telefono, SMS e telefono cellulare.)
3. Aprire le impostazioni delle funzioni ausiliarie del client di controllo. (Trova la funzione ausiliaria nelle impostazioni del telefono cellulare e apri le impostazioni della funzione ausiliaria del client dell'orologio.)

✓ Impostazioni Apple per cellulare:

1. Confermare che l'interruttore push dei messaggi sia attivato sul client del telefono cellulare.
2. Confermare che l'interruttore push dei messaggi sia attivato sul client del telefono cellulare. (Dobbiamo trovare le impostazioni di notifica nelle impostazioni del telefono cellulare e attivare gli switch di notifica dei client Wechat, QQ, telefono, SMS e telefono cellulare.)

☹ Perché il mio monitoraggio della frequenza cardiaca non è riuscito?

Quando si misura la frequenza cardiaca, fare attenzione a mantenerti a riposo e tenere la parte inferiore dell'orologio vicino al braccio senza evidenti spazi

vuoti. Non agitare il braccio durante la misurazione.

☹ Perché il valore della pressione sanguigna si discosta dallo sfigmomanometro?

1. La deviazione tra i valori misurati dell'orologio e lo sfigmomanometro è determinata da vari fattori.
2. Il sito di misurazione dello sfigmomanometro si trova nell'arteria brachiale e il sito di misurazione dell'orologio si trova nei due rami principali dell'arteriole. In circostanze normali, i valori misurati della pressione arteriosa aortica e della pressione arteriosa differiranno da tre a quaranta.
3. Se usi un orologio e uno sfigmomanometro per misurare allo stesso tempo, poiché il sangue che scorre nell'arteria è in direzione centrifuga, la benda dello sfigmomanometro manterrà in pressione l'area sotto il centro del gomito e temporaneamente il sangue non scorrere agevolmente verso il ramo dell'arteria sottostante. L'aumento della tensione nei vasi sanguigni porterà a una maggiore deviazione delle misurazioni della pressione sanguigna superiore e inferiore.

☹ Perché non puoi indossare un orologio per fare un bagno caldo?

1. La temperatura dell'acqua del bagno è relativamente alta e produrrà molto vapore acqueo.
2. Il vapore acqueo è in fase gassosa. Il suo raggio molecolare è piccolo e filtra facilmente attraverso gli spazi nel guscio dell'orologio. Quando la temperatura scende, si condenserà di nuovo in gocce di liquido, che causeranno facilmente cortocircuiti all'interno dell'orologio e danneggeranno il circuito stampato dell'orologio, danneggiando così l'orologio.

☹ Perché l'orologio non è sensibile al tocco?

1.Quando sul touchscreen è presente olio o acqua, il touchscreen potrebbe non funzionare correttamente. Asciugare la superficie dell'orologio con un panno asciutto per mantenere pulito il touchscreen.

2.Quando c'è sudore o acqua sul dito, il touchscreen diventa insensibile.

❖Manutenzione

1. Pulire regolarmente l'orologio, in particolare l'interno dell'orologio, per tenerlo asciutto.
2. Regolare la tenuta dell'orologio per garantire la circolazione dell'aria.
3. Indossare l'orologio non deve usare prodotti per la cura della pelle eccessivi.
4. Se hai allergia o fastidio alla pelle, smetti di indossarla.

❖Specificazioni

Dimenzione	41.4*32.7*9.8mm
Peso	40.2g
Screen	1.3 TFT color screen
Resoluzione	240*240 dpi
materiale	Metal
Band materiale	TPU
Batteria	170mAh
Timpo di standby	20 days
Working	6-8 days
Distanza effettiva Bluetooth	10m(In the open space)
Ricarica	5V/500mA USB charger; Computer USB
Timpo di caricare	3 hours
Waterproof	IP67
Supporto message notificazione	QQ/Wechat/Linkedin/Skype/Facebook/Twitter/WhatsApp/Viber/ Line
Compatibile	✓ iOS8.2+/Android4.4/Smartphones with Bluetooth 4.0 or above; ✗ iPad/Tablet/HuaweiP8/SamsungS7&S8&J3/LG/Windows/Phone /Tablet computer/PC